

## การปรับปรุงโปรแกรม VISWIN (30 ม.ค.56)

1. ดาวน์โหลดโปรแกรม VISWIN สำหรับติดตั้งและปรับปรุง พร้อมกับคู่มือ ได้ที่

<http://www.deepsouthvis.org/>

1.1. หน้าแรกของเว็บไซต์

ดาวน์โหลดโปรแกรม VISWIN สำหรับติดตั้งและปรับปรุง

ดาวน์โหลดคู่มือ

## 1.2. เลือกจากแถบ เมนูหลัก -> การบันทึกข้อมูล

Home > การบันทึกข้อมูล

เมนูหลัก

- หน้าหลัก
- โครงสร้าง
- การบันทึกข้อมูล**
- การแจ้งปัญหา/ข้อผิดพลาด
- รายงาน
- การให้ผลงาน ประเมินผล
- การใช้ประโยชน์จากข้อมูล
- ปฏิทินกิจกรรม
- Blog
- Feed
- กระดานสนทนา
- ติดต่อเรา
- ค้นหา

การบันทึกข้อมูล

- แบบบันทึกข้อมูล (30 ม.ค. 2556) .doc .pdf **New!**
- แบบแสดงตัวแปรที่มีการเปลี่ยนแปลง .pdf **New!**
- คู่มือการบันทึกข้อมูล .pdf , คู่มือการลงทะเบียนที่มีการเปลี่ยนแปลง (ม.ค. 51) .pdf

โปรแกรมป้อนข้อมูล

- โปรแกรมป้อนข้อมูล VIS\_ISWIN
  - โปรแกรม VIS\_ISWIN
  - คู่มือการใช้งาน VIS\_ISWIN

**โปรแกรมป้อนข้อมูล VISWIN**

- โปรแกรม VISWIN
  - สำหรับเครื่องที่ไม่มี VISWIN ติดตั้งอยู่
    - ติดตั้งโปรแกรม VISWIN20100617
    - ติดตั้งโปรแกรม VISWIN130130 (31 ม.ค. 56)ทับใน c:\VISWIN เพื่ออัปเดตตัวเดิม **New!**
  - สำหรับเครื่องที่มี VISWIN ติดตั้งอยู่
    - ติดตั้งโปรแกรม VISWIN130130 (31 ม.ค. 56)ทับใน c:\VISWIN เพื่ออัปเดตตัวเดิม **New!**
  - คู่มือการปรับปรุงโปรแกรม VISWIN130130 **New!**
  - คู่มือการใช้งาน VISWIN

- คู่มือการนำเข้า VMS
- สำหรับโรงพยาบาลที่ใช้ 3 ระบบทั้ง VIS, IS และ Trauma Registry
  - ติดตั้ง VIS\_IS\_TRWIN (1 ม.ค. 52) .zip ตามคู่มือติดตั้ง .pdf
- MS Access update [link](#)

ลงทะเบียนผู้ใช้

ชื่อผู้ใช้

รหัสผ่าน

จำข้อมูลการเข้าสู่ระบบ

**เข้าระบบ**

ลืมรหัสผ่าน?

ลืมชื่อเข้าใช้งาน?

ลงทะเบียน

ค้นหาข้อมูลภายในเว็บไซต์

ค้นหา

เว็บลิงค์

ศูนย์บริหารการ  
สุขภาพจังหวัดระยอง  
ภาคใต้ (ศูนย์  
ศูนย์ประสานงานวิชาการเพื่อ  
ผู้ได้รับผลกระทบจากเหตุความ  
จังหวัดชายแดนใต้ (ศวชต)

deepsouth  
ศูนย์วิจัยและพัฒนาระบบสุขภาพ  
www.deepsouthhospital.org

Epidemiology Unit  
Faculty of Medicine, Prince of Songkla University

หมายเหตุ

สำหรับเครื่องที่ไม่มี VISWIN ติดตั้งอยู่ หน้า 3

สำหรับเครื่องที่มี VISWIN ติดตั้งอยู่ หน้า 11

### สำหรับเครื่องที่ไม่มี VISWIN ติดตั้งอยู่

1. ติดตั้งโปรแกรม VISVISWIN20100617 (ติดตั้งตามคู่มือการใช้งาน VISWIN โดยสามารถดาวน์โหลดได้จาก <http://www.deepsouthvis.org/> )
2. ติดตั้งโปรแกรม VISWIN130130 (30 ม.ค. 56) ทับใน c:\VISWIN เพื่ออัปเดตตัวเดิม วิธีติดตั้ง คือ
  - 2.1. ดาวน์โหลด VISWIN130130 (.zip)
  - 2.2. copy **VISWIN130130.zip** ไปวางที่ **Computer -> c:\VISWIN**
  - 2.3. คลิกขวาที่ **VISWIN130130.zip -> Extract Here**

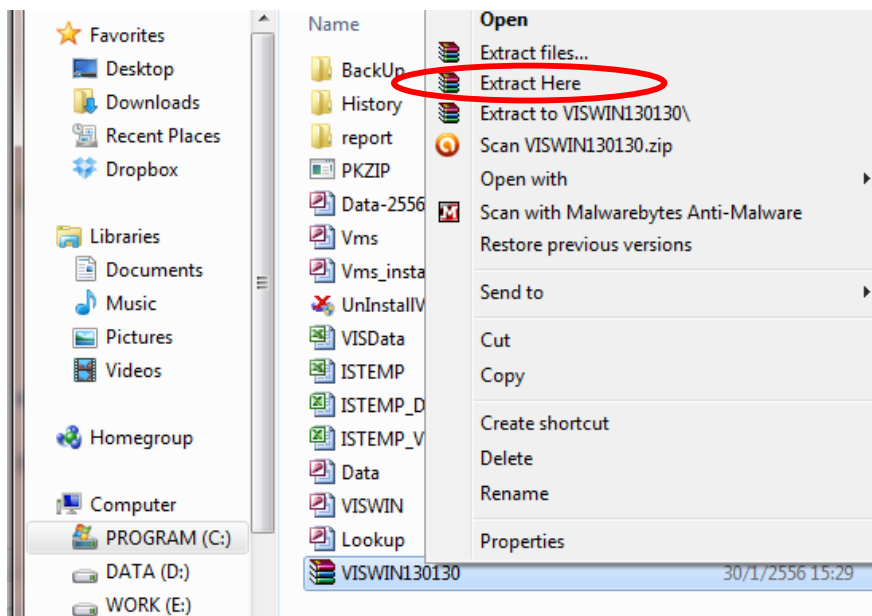

- 2.4. เลือก **Yes** เพื่อวาง VISWIN.mdb ทับตัวเดิม (เพื่อเป็นการปรับปรุงการใช้งานโปรแกรม)

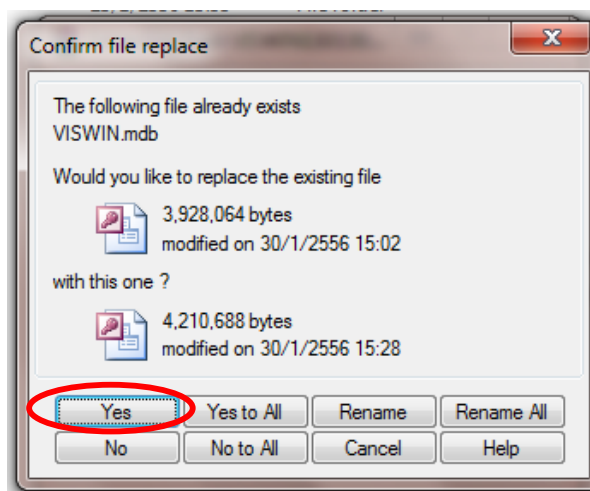

### 3. ทำการเพิ่มตัวแปร รับไว้ในโรงพยาบาล

#### 3.1. c:\VISWIN -> ดับเบิลคลิก Data\_install.mdb

**หมายเหตุ** หากเปิด Microsoft Access และมีแถบ **Security Warning** ให้เลือกคลิกปุ่ม **Enable**

#### Content

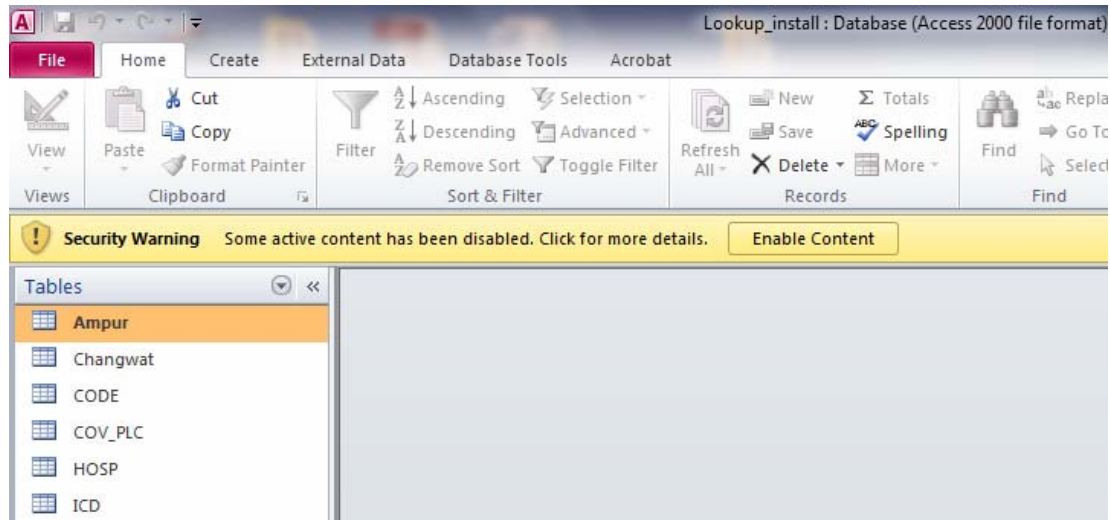

#### 3.2. เลือก ตาราง (Table) ชื่อ IS

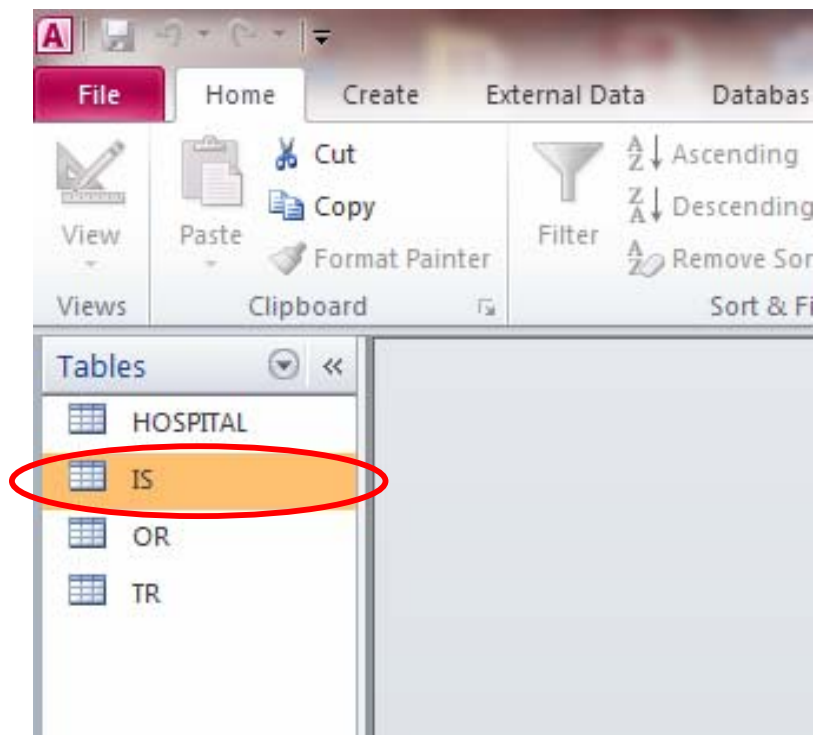

### 3.3. คลิกขวา ตาราง (Table) ชื่อ IS เลือก **Design View**

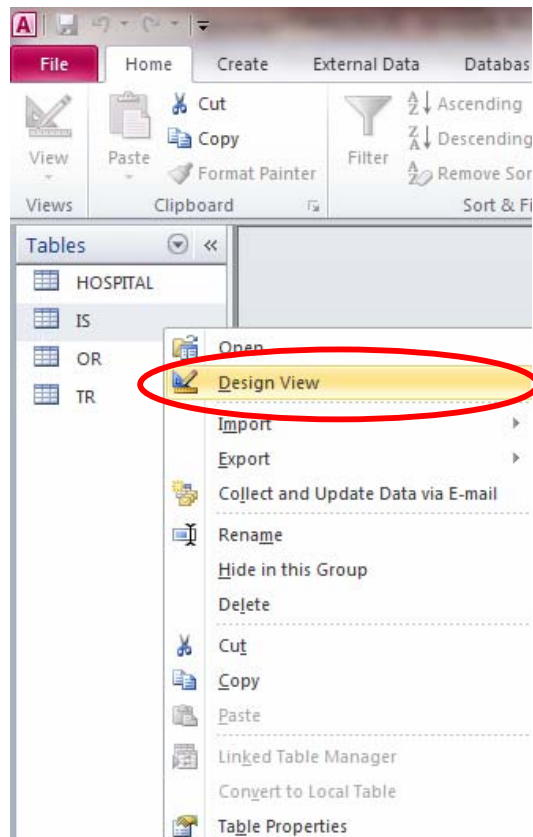

### 3.4. เพิ่มตัวแปร รับไว้ในโรงพยาบาล

- 3.4.1. เลือก scroll bar ด้านข้างไปล่างสุด
- 3.4.2. **Field Name** พิมพ์ **ADMITWARD**
- 3.4.3. **Data Type** เลือก **Text**
- 3.4.4. **Description** พิมพ์ รับไว้ในโรงพยาบาล
- 3.4.5. แถบด้านล่าง เลือก **General**
- 3.4.6. **Field Size** ใส่ **10**

Field Name	Data Type	Description
BLOOD_VIS	Text	help field
COLLAR_VIS	Text	help field
SPLINT_VIS	Text	help field
IV_VIS	Text	help field
ICDCAUSE_VIS	Text	help field
ADMITWARD	Text	รับไว้ในโรงพยาบาล

Field Properties

General | Lookup

Field Size: 10

Format:   
 Input Mask:   
 Caption:   
 Default Value:   
 Validation Rule:   
 Validation Text:   
 Required: No   
 Allow Zero Length: Yes   
 Indexed: No   
 Unicode Compression: Yes   
 IME Mode: No Control   
 IME Sentence Mode: None   
 Smart Tags:

A field name can be up to 64 characters long, including spaces. Press F1 for help on field names.

### 3.5. กดปุ่ม SAVE

Microsoft Access

File Home Create External Data Database Tools Acrobat Table Tools Design

View Primary Builder Test Validation Rules Delete Rows Property Sheet Indexes Create Data Rename/Delete Macros Relationships Object Dependencies

Tables: HOSPITAL, IS, OR, TR

Field Name	Data Type	Description
BLOOD_VIS	Text	help field
COLLAR_VIS	Text	help field
SPLINT_VIS	Text	help field
IV_VIS	Text	help field
ICDCAUSE_VIS	Text	help field
ADMITWARD	Text	รับไว้ในโรงพยาบาล

Field Properties

General | Lookup

Field Size: 10

Format:   
 Input Mask:   
 Caption:   
 Default Value:   
 Validation Rule:   
 Validation Text:   
 Required: No   
 Allow Zero Length: Yes   
 Indexed: No   
 Unicode Compression: Yes   
 IME Mode: No Control   
 IME Sentence Mode: None   
 Smart Tags:

A field name can be up to 64 characters long, including spaces. Press F1 for help on field names.

### 3.6. ปิดตาราง IS

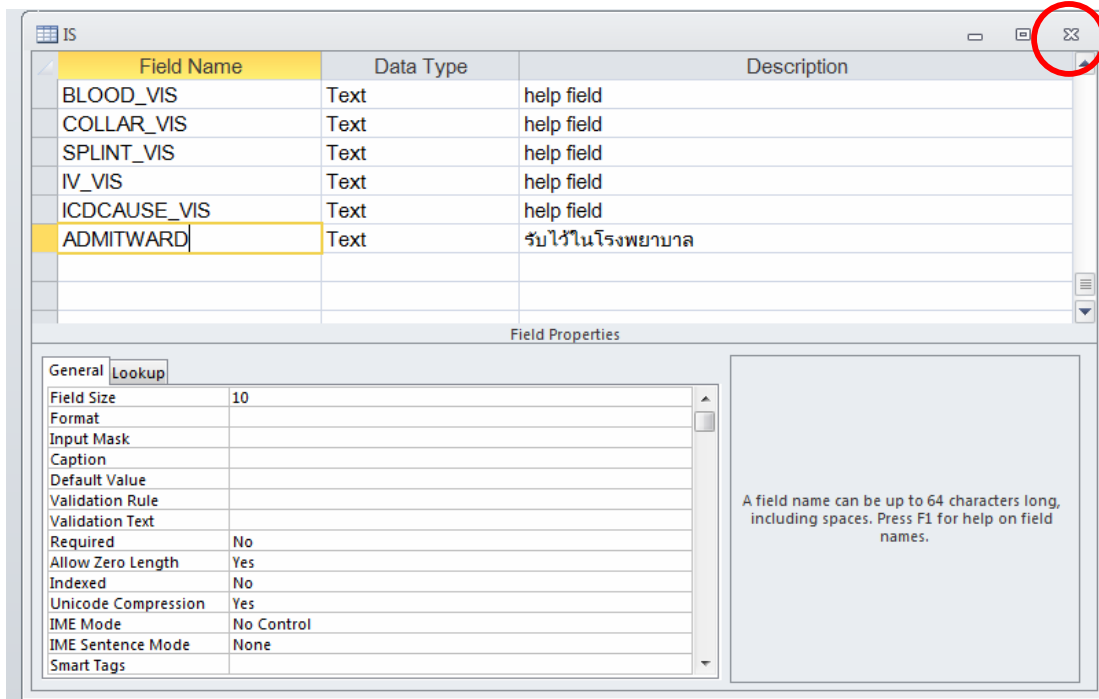

### 3.7. ปิด Data.mdb

4. เพิ่มข้อมูล โรงพยาบาลกรงปินังและแก้ไขข้อมูลโรงพยาบาลยี่งอเฉลิมพระเกียรติ 80 พรรษา
  - 4.1. c:\VISWIN -> ดับเบิ้ลคลิก Lookup\_install.mdb
  - 4.2. เลือก ตาราง (Table) ชื่อ Hosp

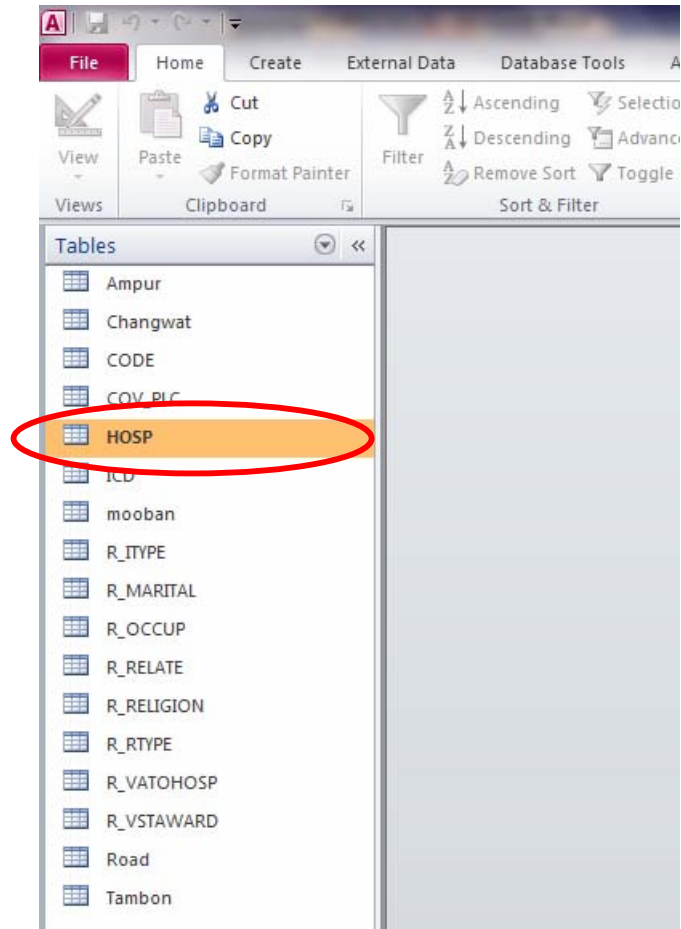

4.3. ดับเบิลคลิกเพื่อเปิดตาราง (Table) Hosp

4.4. เลื่อน **scroll bar** ไปยัง **record** สุดท้าย

4.5. เปลี่ยนชื่อ โรงพยาบาลยี่งอเฉลิมพระเกียรติ 80 พรรษา เป็น รพ.ยี่งอเฉลิมพระ  
เกียรติ 80 พรรษา

Type	OFF_ID	HospName	CHANGWAT	AMPHUR	TAMBON	MOO
H	15009	สอ.ต.หนองสูง บ้านหนองแต้ หมู่ที่ 49	49	07	01	01
H	15010	รพ.เจาะไอร้อง	96	13	01	00
H	15011	สอ.ต.บ้านฝาง บ้านศรีภูธร หมู่ที่ 40	40	09	07	07
H	15012	รพ.สมเด็จพระญาณสังวร	57	02	02	00
H	15013	สอ.ต.นิคมพัฒนา บ้านนิคมพัฒนา	21	08	01	01
H	15014	สอ.ต.ดอยแก้ว บ้านน้ำโจ้ว หมู่ที่ 0	50	19	09	05
H	15015	สอ.ต.มหารัน บ้านห้วยไม้แป้น หมู่ 63	63	06	08	05
H	15016	สอ.ต.ลาดทิพรส บ้านป่าดาด หมู่ที่ 60	60	07	09	06
H	15017	สอ.ต.สว่างอารมณ์ บ้านสว่างอารมณ์	56	05	11	05
H	15018	สอ.ต.สอ.ต.เมืองแปง บ้านแก่งหอม	58	03	06	02
H	15019	สอ.ต.ปางมะค่า บ้านมอสมบูรณ หร	62	04	11	11
H	15020	สอ.ต.แม่กระบุง บ้านน้ำมุด หมู่ที่ 71	71	04	06	03
H	15021	สอ.ต.ขามเฒ่า บ้านขามเฒ่า หมู่ที่ 34	34	05	03	01
H	23771	โรงพยาบาลยี่งอเฉลิมพระเกียรติ	80 96	04	01	04

Type	OFF_ID	HospName	CHANGWAT	AMPHUR	TAMBON	MOO
H	15009	สอ.ต.หนองสูง บ้านหนองแต้ หมู่ที่ 49	49	07	01	01
H	15010	รพ.เจาะไอร้อง	96	13	01	00
H	15011	สอ.ต.บ้านฝาง บ้านศรีภูธร หมู่ที่ 40	40	09	07	07
H	15012	รพ.สมเด็จพระญาณสังวร	57	02	02	00
H	15013	สอ.ต.นิคมพัฒนา บ้านนิคมพัฒนา	21	08	01	01
H	15014	สอ.ต.ดอยแก้ว บ้านน้ำโจ้ว หมู่ที่ 0	50	19	09	05
H	15015	สอ.ต.มหารัน บ้านห้วยไม้แป้น หมู่ 63	63	06	08	05
H	15016	สอ.ต.ลาดทิพรส บ้านป่าดาด หมู่ที่ 60	60	07	09	06
H	15017	สอ.ต.สว่างอารมณ์ บ้านสว่างอารมณ์	56	05	11	05
H	15018	สอ.ต.สอ.ต.เมืองแปง บ้านแก่งหอม	58	03	06	02
H	15019	สอ.ต.ปางมะค่า บ้านมอสมบูรณ หร	62	04	11	11
H	15020	สอ.ต.แม่กระบุง บ้านน้ำมุด หมู่ที่ 71	71	04	06	03
H	15021	สอ.ต.ขามเฒ่า บ้านขามเฒ่า หมู่ที่ 34	34	05	03	01
H	23771	รพ.ยี่งอเฉลิมพระเกียรติ 80 พรรษา	96	04	01	04

#### 4.6. เพิ่มข้อมูล รพ.กรงปินัง ด้านล่างข้อมูล รพ.ยี่งอเฉลิมพระเกียรติ 80 พรรษา

- 4.6.1. Type: H
- 4.6.2. OFF\_ID: 24689
- 4.6.3. HospName: รพ.กรงปินัง
- 4.6.4. CHANGWAT: 95
- 4.6.5. AMPHUR: 08
- 4.6.6. TAMBON: 02
- 4.6.7. MOO: 03

Type	OFF_ID	HospName	CHANGWAT	AMPHUR	TAMBON	MOO
H	23771	รพ.ยี่งอเฉลิมพระเกียรติ 80 พรรษา	96	04	01	04
H	24689	รพ.กรงปินัง	95	08	02	03
*						

#### 4.7. กดปุ่ม SAVE

Type	OFF_ID	HospName	CHANGWAT	AMPHUR	TAMBON	MOO
H	00933	สอ.ต.สำโรงเหนือ บ้านหัวป่าหมู่ที่	11	01	02	03
H	00934	สอ.ต.บางเมือง บ้านอยู่สุขหมู่ที่ 02	11	01	03	02
H	00935	สอ.ต.บางเมือง บ้านบางบึง หมู่ที่	11	01	03	05
H	00936	สอ.ต.บางปูใหม่ บ้านคลองตำหรุ	11	01	08	04
H	00937	สอ.ต.แพรกษา บ้านแพรกษา หมู่ที่	11	01	10	02
H	00938	สอ.ต.บางโปรง บ้านบางโปรง หมู่ที่	11	01	11	01
H	00939	สอ.ต.บางปู บ้านคลองตาเจีย หมู่ที่	11	01	12	01
H	00940	สอ.ต.บางด้วน บ้านคงทรัพย์ หมู่ที่	11	01	13	05
H	00941	สอ.ต.บางเมืองใหม่ บ้านหัวสะแก	11	01	14	01
H	00942	สอ.ต.เทพารักษ์ บ้านมังกร หมู่ที่	11	01	15	01
H	00943	สอ.ต.ท้ายบ้าน บ้านหาดอมรา หมู่	11	01	16	04
H	00944	สอ.ต.แพรกษาใหม่ บ้านคลองเก่า	11	01	17	02
H	00945	สอ.ต.บางบ่อ บ้านคลองสุคัน หมู่ที่	11	02	01	06
H	00946	สอ.ต.บ้านระกาศ บ้านบางนางเพ็ง	11	02	02	03
H	00947	สอ.ต.บ้านระกาศ บ้านคลองบางกง	11	02	02	08
H	00948	สอ.ต.บางพลีน้อย บ้านหอมตึล หมู่	11	02	03	03
H	00949	สอ.ต.บางพลีน้อย บ้านบางจาก หมู่	11	02	03	05
H	00950	สอ.ต.บางพลีน้อย บ้านหลุมโพรง	11	02	03	08
H	00951	สอ.ต.บางเปรี้ยว บ้านบางเปรี้ยว	11	02	04	04
H	00952	สอ.ต.คลองด่าน บ้านบางบ่อ หมู่ที่	11	02	05	01
H	00953	สอ.ต.คลองด่าน บ้านตลาดคลองตา	11	02	05	13

#### 4.8. ปิดตาราง Hosp

Type	OFF_ID	HospName	CHANGWAT	AMPHUR	TAMBON	MOO
H	00933	สอ.ต.สำโรงเหนือ บ้านหัวป่าหมู่ที่	11	01	02	03
H	00934	สอ.ต.บางเมือง บ้านอยู่สุขหมู่ที่ 02	11	01	03	02
H	00935	สอ.ต.บางเมือง บ้านบางบึง หมู่ที่	11	01	03	05
H	00936	สอ.ต.บางปูใหม่ บ้านคลองตำหรุ	11	01	08	04
H	00937	สอ.ต.แพรกษา บ้านแพรกษา หมู่ที่	11	01	10	02
H	00938	สอ.ต.บางโปรง บ้านบางโปรง หมู่ที่	11	01	11	01
H	00939	สอ.ต.บางปู บ้านคลองตาเจีย หมู่ที่	11	01	12	01
H	00940	สอ.ต.บางด้วน บ้านคงทรัพย์ หมู่ที่	11	01	13	05
H	00941	สอ.ต.บางเมืองใหม่ บ้านหัวสะแก	11	01	14	01
H	00942	สอ.ต.เทพารักษ์ บ้านมังกร หมู่ที่	11	01	15	01
H	00943	สอ.ต.ท้ายบ้าน บ้านหาดอมรา หมู่	11	01	16	04
H	00944	สอ.ต.แพรกษาใหม่ บ้านคลองเก่า	11	01	17	02
H	00945	สอ.ต.บางบ่อ บ้านคลองสุคัน หมู่ที่	11	02	01	06
H	00946	สอ.ต.บ้านระกาศ บ้านบางนางเพ็ง	11	02	02	03
H	00947	สอ.ต.บ้านระกาศ บ้านคลองบางกง	11	02	02	08
H	00948	สอ.ต.บางพลีน้อย บ้านหอมตึล หมู่	11	02	03	03
H	00949	สอ.ต.บางพลีน้อย บ้านบางจาก หมู่	11	02	03	05
H	00950	สอ.ต.บางพลีน้อย บ้านหลุมโพรง	11	02	03	08
H	00951	สอ.ต.บางเปรี้ยว บ้านบางเปรี้ยว	11	02	04	04
H	00952	สอ.ต.คลองด่าน บ้านบางบ่อ หมู่ที่	11	02	05	01
H	00953	สอ.ต.คลองด่าน บ้านตลาดคลองตา	11	02	05	13

#### 4.9. ปิด Lookup.mdb

## สำหรับเครื่องที่มี VISWIN ติดตั้งอยู่

1. ติดตั้งโปรแกรม VISWIN130130 (30 ม.ค. 56) ทับใน c:\VISWIN เพื่ออัปเดตตัวเดิม วิธีติดตั้ง คือ
  - 1.1. ดาวน์โหลด VISWIN130130 (.zip)
  - 1.2. copy **VISWIN130130.zip** ไปวางที่ **Computer -> c:\VISWIN**
  - 1.3. คลิกขวาที่ **VISWIN130130.zip -> Extract Here**

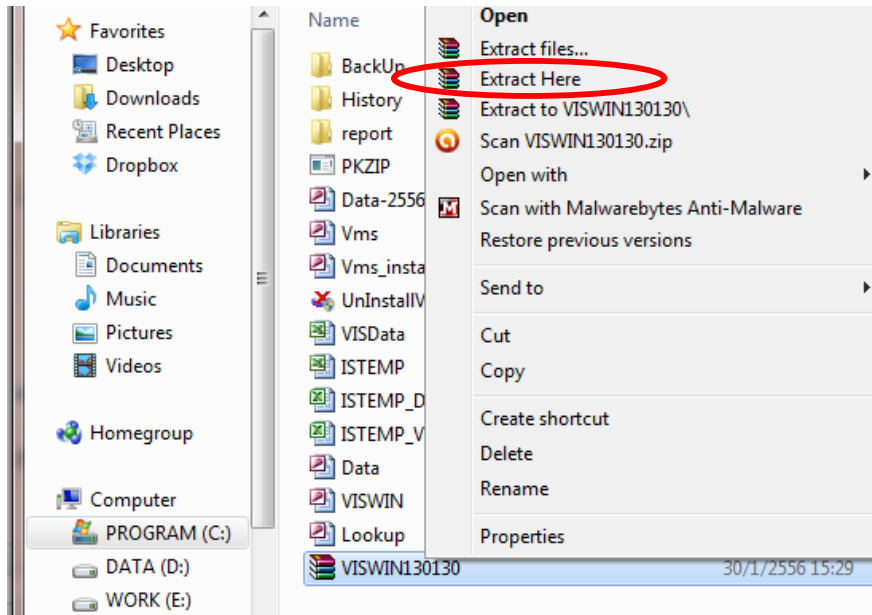

- 1.4. เลือก **Yes** เพื่อวาง VISWIN.mdb ทับตัวเดิม (เพื่อเป็นการปรับปรุงการใช้งานโปรแกรม)

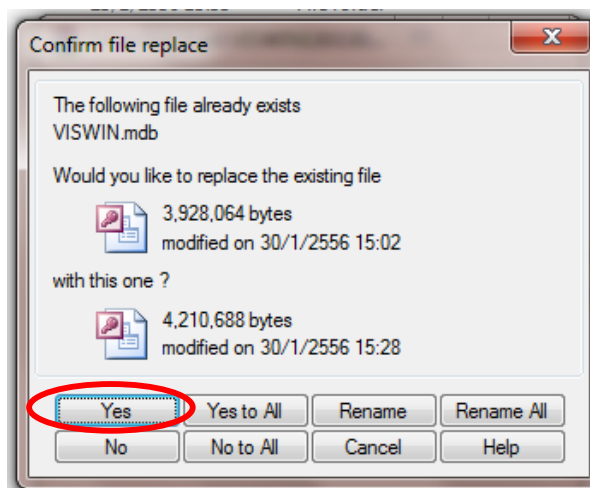

## 2. ทำการเพิ่มตัวแปร รับไว้ในโรงพยาบาล

### 2.1. c:\VISWIN -> ดับเบิลคลิก Data.mdb

**หมายเหตุ** หากเปิด Microsoft Access และมีแถบ **Security Warning** ให้เลือกคลิกปุ่ม **Enable**

#### Content

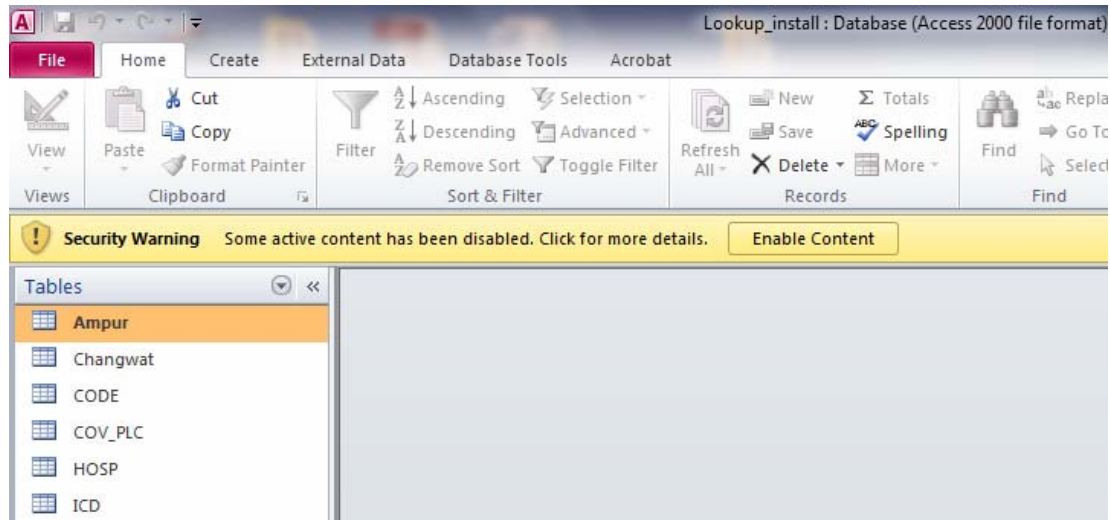

### 2.2. เลือก ตาราง (Table) ชื่อ IS

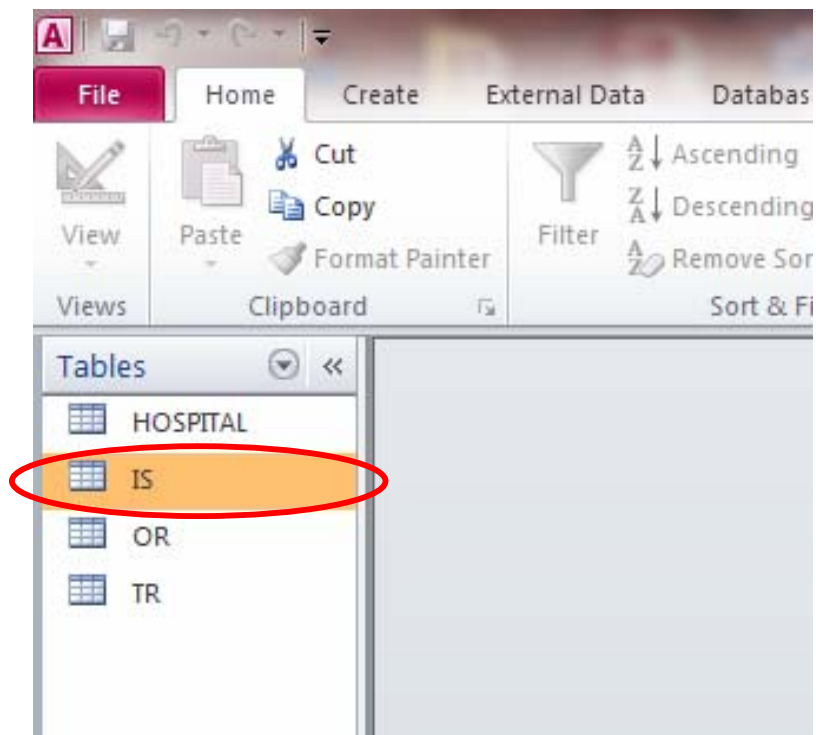

### 2.3. คลิกขวา ตาราง (Table) ชื่อ IS เลือก **Design View**

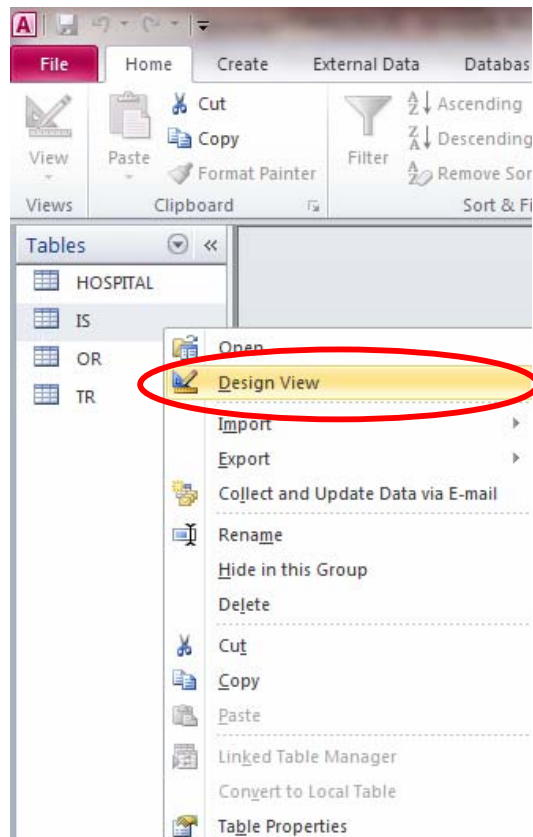

### 2.4. เพิ่มตัวแปร รับไว้ในโรงพยาบาล

- 2.4.1. เลือก scroll bar ด้านข้างไปล่างสุด
- 2.4.2. **Field Name** พิมพ์ **ADMITWARD**
- 2.4.3. **Data Type** เลือก **Text**
- 2.4.4. **Description** พิมพ์ รับไว้ในโรงพยาบาล
- 2.4.5. แถบด้านล่าง เลือก **General**
- 2.4.6. **Field Size** ใส่ **10**

2.5.4.2

2.5.4.3

2.5.4.4

2.5.4.1

2.5.4.5

2.5.4.6

Field Name	Data Type	Description
BLOOD_VIS	Text	help field
COLLAR_VIS	Text	help field
SPLINT_VIS	Text	help field
IV_VIS	Text	help field
ICDCAUSE_VIS	Text	help field
ADMITWARD	Text	รับไว้ในโรงพยาบาล

Field Properties

General

Field Size: 10

Format

Input Mask

Caption

Default Value

Validation Rule

Validation Text

Required: No

Allow Zero Length: Yes

Indexed: No

Unicode Compression: Yes

IME Mode: No Control

IME Sentence Mode: None

Smart Tags

A field name can be up to 64 characters long, including spaces. Press F1 for help on field names.

## 2.5. กดปุ่ม SAVE

2.5. กดปุ่ม SAVE

File Home Create External Data Database Tools Acrobat Table Tools Design

View Primary Key Builder Test Validation Rules Delete Rows Property Sheet Indexes Create Data Macros Rename/Delete Macro Relationships Object Dependencies

Tables: HOSPITAL, IS, OR, TR

Field Name	Data Type	Description
BLOOD_VIS	Text	help field
COLLAR_VIS	Text	help field
SPLINT_VIS	Text	help field
IV_VIS	Text	help field
ICDCAUSE_VIS	Text	help field
ADMITWARD	Text	รับไว้ในโรงพยาบาล

Field Properties

General

Field Size: 10

Format

Input Mask

Caption

Default Value

Validation Rule

Validation Text

Required: No

Allow Zero Length: Yes

Indexed: No

Unicode Compression: Yes

IME Mode: No Control

IME Sentence Mode: None

Smart Tags

A field name can be up to 64 characters long, including spaces. Press F1 for help on field names.

## 2.6. ปิดตาราง IS

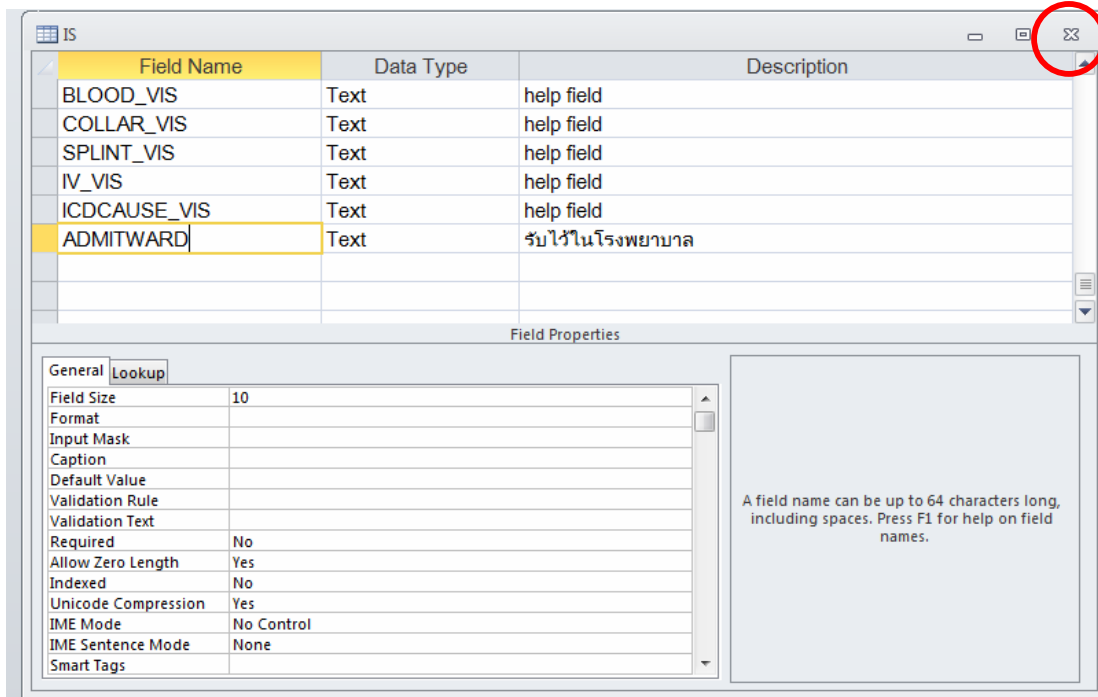

## 2.7. ปิด Data.mdb

3. เพิ่มข้อมูล โรงพยาบาลกรงปินังและแก้ไขข้อมูลโรงพยาบาลยี่งอเฉลิมพระเกียรติ 80 พรรษา
  - 3.1. c:\VISWIN -> ดับเบิ้ลคลิก Lookup.mdb
  - 3.2. เลือก ตาราง (Table) ชื่อ Hosp

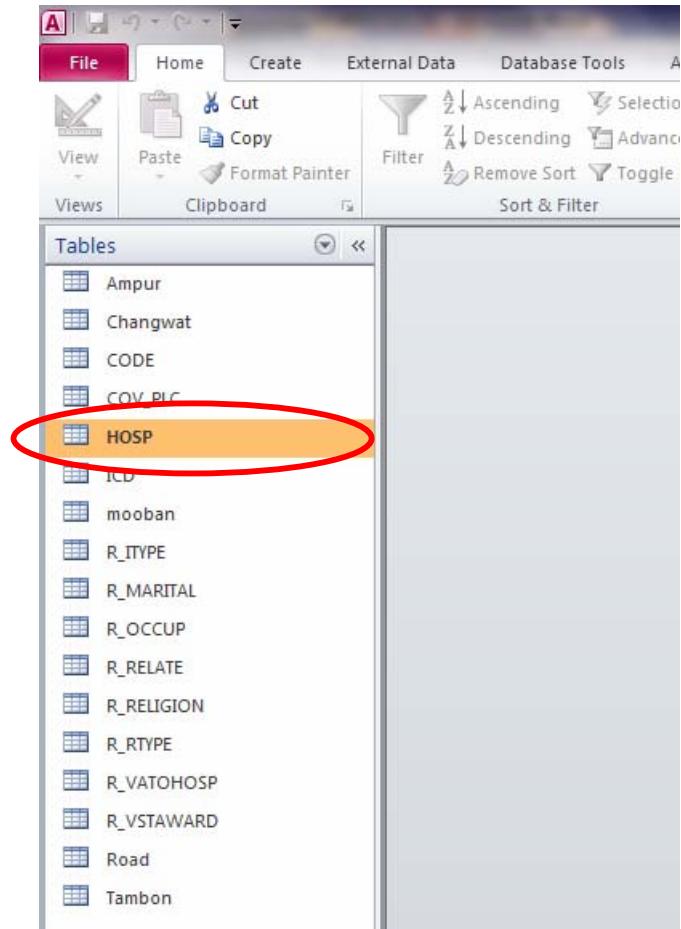

3.3. ดับเบิลคลิกเพื่อเปิดตาราง (Table) Hosp

3.4. เลื่อน **scroll bar** ไปยัง **record** สุดท้าย

3.5. เปลี่ยนชื่อ โรงพยาบาลยี่งอเฉลิมพระเกียรติ 80 พรรษา เป็น รพ.ยี่งอเฉลิมพระเกียรติ 80 พรรษา

Type	OFF_ID	HospName	CHANGWAT	AMPHUR	TAMBON	MOO
H	15009	สอ.ต.หนองสูง บ้านหนองแต้ หมู่ที่ 49	49	07	01	01
H	15010	รพ.เจาะไอร้อง	96	13	01	00
H	15011	สอ.ต.บ้านฝาง บ้านศรีภูธร หมู่ที่ 40	40	09	07	07
H	15012	รพ.สมเด็จพระญาณสังวร	57	02	02	00
H	15013	สอ.ต.นิคมพัฒนา บ้านนิคมพัฒนา	21	08	01	01
H	15014	สอ.ต.ดอยแก้ว บ้านน้ำโจ้ว หมู่ที่ 0	50	19	09	05
H	15015	สอ.ต.มหารัน บ้านห้วยไม้แป้น หมู่ 63	63	06	08	05
H	15016	สอ.ต.ลาดทิพรส บ้านป่าดาด หมู่ที่ 60	60	07	09	06
H	15017	สอ.ต.สว่างอารมณ์ บ้านสว่างอารมณ์	56	05	11	05
H	15018	สอ.ต.สอ.ต.เมืองแปง บ้านแกงหอม	58	03	06	02
H	15019	สอ.ต.ปางมะค่า บ้านมอสมบูรณ หร 62	62	04	11	11
H	15020	สอ.ต.แม่กระบุง บ้านน้ำมุด หมู่ที่ 71	71	04	06	03
H	15021	สอ.ต.ขามเฒ่า บ้านขามเฒ่า หมู่ที่ 34	34	05	03	01
H	23771	โรงพยาบาลยี่งอเฉลิมพระเกียรติ	80	96	04	04

Type	OFF_ID	HospName	CHANGWAT	AMPHUR	TAMBON	MOO
H	15009	สอ.ต.หนองสูง บ้านหนองแต้ หมู่ที่ 49	49	07	01	01
H	15010	รพ.เจาะไอร้อง	96	13	01	00
H	15011	สอ.ต.บ้านฝาง บ้านศรีภูธร หมู่ที่ 40	40	09	07	07
H	15012	รพ.สมเด็จพระญาณสังวร	57	02	02	00
H	15013	สอ.ต.นิคมพัฒนา บ้านนิคมพัฒนา	21	08	01	01
H	15014	สอ.ต.ดอยแก้ว บ้านน้ำโจ้ว หมู่ที่ 0	50	19	09	05
H	15015	สอ.ต.มหารัน บ้านห้วยไม้แป้น หมู่ 63	63	06	08	05
H	15016	สอ.ต.ลาดทิพรส บ้านป่าดาด หมู่ที่ 60	60	07	09	06
H	15017	สอ.ต.สว่างอารมณ์ บ้านสว่างอารมณ์	56	05	11	05
H	15018	สอ.ต.สอ.ต.เมืองแปง บ้านแกงหอม	58	03	06	02
H	15019	สอ.ต.ปางมะค่า บ้านมอสมบูรณ หร 62	62	04	11	11
H	15020	สอ.ต.แม่กระบุง บ้านน้ำมุด หมู่ที่ 71	71	04	06	03
H	15021	สอ.ต.ขามเฒ่า บ้านขามเฒ่า หมู่ที่ 34	34	05	03	01
H	23771	รพ.ยี่งอเฉลิมพระเกียรติ	80	96	04	04

### 3.6. เพิ่มข้อมูล รพ.กรงปินัง ด้านล่างข้อมูล รพ.ยี่งอเฉลิมพระเกียรติ 80 พรรษา

- 3.6.1. Type: H
- 3.6.2. OFF\_ID: 24689
- 3.6.3. HospName: รพ.กรงปินัง
- 3.6.4. CHANGWAT: 96
- 3.6.5. AMPHUR: 08
- 3.6.6. TAMBON: 02
- 3.6.7. MOO: 03

Type	OFF_ID	HospName	CHANGWAT	AMPHUR	TAMBON	MOO
H	23771	รพ.ยี่งอเฉลิมพระเกียรติ 80 พรรษา	96	04	01	04
H	24689	รพ.กรงปินัง	95	08	02	03
*						

### 3.7. กดปุ่ม SAVE

Type	OFF_ID	HospName	CHANGWAT	AMPHUR	TAMBON	MOO
H	00104	สอ.ต.ลาดบัวหลวง	14	10	01	00
H	00933	สอ.ต.สำโรงเหนือ บ้านหัวป่าหมู่ที่ 11	11	01	02	03
H	00934	สอ.ต.บางเมือง บ้านอยู่สุขหมู่ที่ 02	11	01	03	02
H	00935	สอ.ต.บางเมือง บ้านบางบึง หมู่ที่ 11	11	01	03	05
H	00936	สอ.ต.บางปูใหม่ บ้านคลองตำหรุ หมู่ที่ 11	11	01	08	04
H	00937	สอ.ต.แพรกษา บ้านแพรกษา หมู่ที่ 11	11	01	10	02
H	00938	สอ.ต.บางโปรง บ้านบางโปรง หมู่ที่ 11	11	01	11	01
H	00939	สอ.ต.บางปู บ้านคลองตาเจีย หมู่ที่ 11	11	01	12	01
H	00940	สอ.ต.บางด้วน บ้านคงทรัพย์ หมู่ที่ 11	11	01	13	05
H	00941	สอ.ต.บางเมืองใหม่ บ้านหัวสะแก หมู่ที่ 11	11	01	14	01
H	00942	สอ.ต.เทพารักษ์ บ้านมังกร หมู่ที่ 11	11	01	15	01
H	00943	สอ.ต.ท้ายบ้าน บ้านหาดอมรา หมู่ที่ 11	11	01	16	04
H	00944	สอ.ต.แพรกษาใหม่ บ้านคลองเก่า หมู่ที่ 11	11	01	17	02
H	00945	สอ.ต.บางบ่อ บ้านคลองสุคัน หมู่ที่ 11	11	02	01	06
H	00946	สอ.ต.บ้านระกาศ บ้านบางนางเพ็ง หมู่ที่ 11	11	02	02	03
H	00947	สอ.ต.บ้านระกาศ บ้านคลองบางกง หมู่ที่ 11	11	02	02	08
H	00948	สอ.ต.บางพลีน้อย บ้านหอมตึล หมู่ที่ 11	11	02	03	03
H	00949	สอ.ต.บางพลีน้อย บ้านบางจาก หมู่ที่ 11	11	02	03	05
H	00950	สอ.ต.บางพลีน้อย บ้านหลุมไทรงาม หมู่ที่ 11	11	02	03	08
H	00951	สอ.ต.บางเพรียง บ้านบางเพรียง หมู่ที่ 11	11	02	04	04
H	00952	สอ.ต.คลองด่าน บ้านบางบ่อ หมู่ที่ 11	11	02	05	01
H	00953	สอ.ต.คลองด่าน บ้านตลาดคลองตา หมู่ที่ 11	11	02	05	13

### 3.8. ปิดตาราง Hosp

Type	OFF_ID	HospName	CHANGWAT	AMPHUR	TAMBON	MOO
H	00104	สอ.ต.ลาดบัวหลวง	14	10	01	00
H	00933	สอ.ต.สำโรงเหนือ บ้านหัวป่าหมู่ที่ 11	11	01	02	03
H	00934	สอ.ต.บางเมือง บ้านอยู่สุขหมู่ที่ 02	11	01	03	02
H	00935	สอ.ต.บางเมือง บ้านบางบึง หมู่ที่ 11	11	01	03	05
H	00936	สอ.ต.บางปูใหม่ บ้านคลองตำหรุ หมู่ที่ 11	11	01	08	04
H	00937	สอ.ต.แพรกษา บ้านแพรกษา หมู่ที่ 11	11	01	10	02
H	00938	สอ.ต.บางโปรง บ้านบางโปรง หมู่ที่ 11	11	01	11	01
H	00939	สอ.ต.บางปู บ้านคลองตาเจีย หมู่ที่ 11	11	01	12	01
H	00940	สอ.ต.บางด้วน บ้านคงทรัพย์ หมู่ที่ 11	11	01	13	05
H	00941	สอ.ต.บางเมืองใหม่ บ้านหัวสะแก หมู่ที่ 11	11	01	14	01
H	00942	สอ.ต.เทพารักษ์ บ้านมังกร หมู่ที่ 11	11	01	15	01
H	00943	สอ.ต.ท้ายบ้าน บ้านหาดอมรา หมู่ที่ 11	11	01	16	04
H	00944	สอ.ต.แพรกษาใหม่ บ้านคลองเก่า หมู่ที่ 11	11	01	17	02
H	00945	สอ.ต.บางบ่อ บ้านคลองสุคัน หมู่ที่ 11	11	02	01	06
H	00946	สอ.ต.บ้านระกาศ บ้านบางนางเพ็ง หมู่ที่ 11	11	02	02	03
H	00947	สอ.ต.บ้านระกาศ บ้านคลองบางกง หมู่ที่ 11	11	02	02	08
H	00948	สอ.ต.บางพลีน้อย บ้านหอมตึล หมู่ที่ 11	11	02	03	03
H	00949	สอ.ต.บางพลีน้อย บ้านบางจาก หมู่ที่ 11	11	02	03	05
H	00950	สอ.ต.บางพลีน้อย บ้านหลุมไทรงาม หมู่ที่ 11	11	02	03	08
H	00951	สอ.ต.บางเพรียง บ้านบางเพรียง หมู่ที่ 11	11	02	04	04
H	00952	สอ.ต.คลองด่าน บ้านบางบ่อ หมู่ที่ 11	11	02	05	01
H	00953	สอ.ต.คลองด่าน บ้านตลาดคลองตา หมู่ที่ 11	11	02	05	13

### 3.9. ปิด Lookup.mdb